



Homo Vegetus

El presente documento ha sido elaborado por el equipo de Homo Vegetus,

<http://www.homovegetus.cl>

Árbol de Problemas: causas y efectos de la problemática de los perros abandonados

por Alejandro Ayala Polanco, Administrador Público.

Con la colaboración de Patricia Sánchez, enfoque veterinario.

El siguiente planteamiento es un fragmento del estudio "Diagnóstico y Propuesta de Solución al Problema de los Perros Abandonados en Lo Prado" desarrollado por Homo Vegetus.

Esta autorizada la publicación íntegra o parcial de este artículo citando al autor: Alejandro Steve Ayala Polanco y a la agrupación Homo Vegetus.

Registro de Propiedad Intelectual N°: 155.485

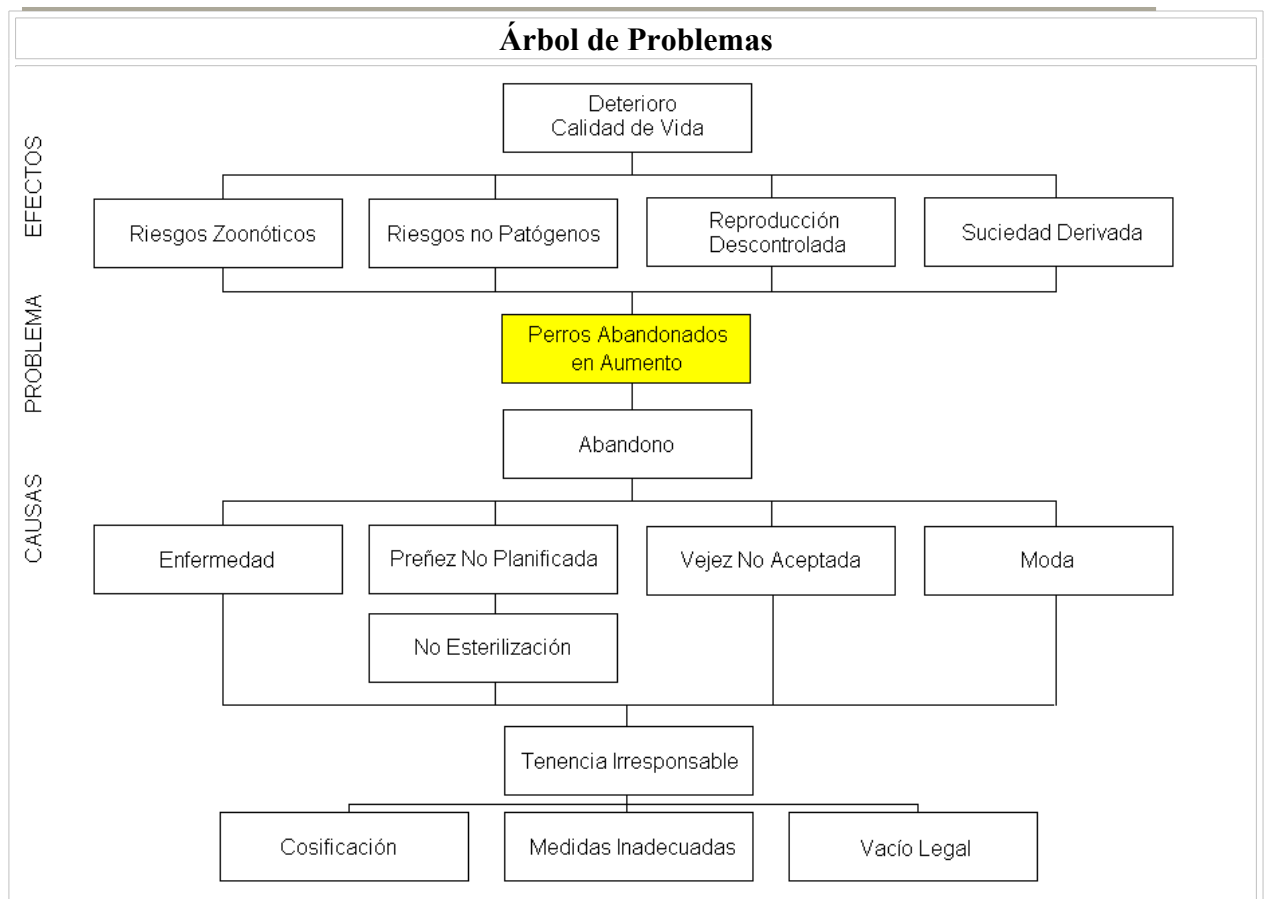

Los Efectos

1.1 Riesgos Zoonóticos

El contagio de diversas enfermedades desde perros a seres humanos. Dentro de esta categoría destacamos: aquellas transmitidas a través de mordeduras (como la rabia, el tétano y la pasteurelisis) y aquellas en que los perros son un factor de riesgo epidemiológico (Leptospirosis, Brucelosis, Toxocariasis, Ehrlichiosis, Lyme, tiña, sarna, etc.)

1.2 Riesgos No Patógenos

Categoría de amplio espectro que abarca la serie de peligros que derivan de la vagancia de los perros, entre ellos: mordeduras y accidentes automovilísticos.

1.3 Reproducción Descontrolada

La perpetuación y profundización del problema por las cruces entre perros abandonados no esterilizados.

1.4 Suciedad Derivada

Categoría que abarca elementos objetivos y subjetivos. En su porción objetiva se expresa tanto en la destrucción de las bolsas de basura, cuyo contenido acaba disperso por las calles, como en los excrementos y orines que los perros depositan en cualquier lugar. En su porción subjetiva tiene que ver con la imagen proyectada por una comuna cuyas calles exponen un gran número de perros abandonados, lo cual puede ser percibido como un signo de rezago socio-cultural y económico, así como de desatención de las autoridades.

2 Deterioro de la Calidad de Vida

El resultado de los cuatro efectos anteriores, y en el cual se puede reconocer lo siguiente.

a. Los ciudadanos conviven con riesgos para su salud e integridad, así como con indicios de desatención de las autoridades.

b. Los ciudadanos deciden asumir en sus propias manos la solución a sus problemáticas. Dado que no todos cuentan con la información ni la disposición para elaborar un plan de acción eficiente, legal y ético, se opta por lo más sencillo: la muerte a través de los más crueles métodos.

c. Se produce un deterioro moral en los ciudadanos, que comienzan a actuar por sobre la legalidad y a vulnerar los derechos de sus vecinos.

d. Se constata envenenamientos de perros familiares, comunitarios y restringidos. Así como el envenenamiento indiscriminado de todo animal que sea percibido como perturbación.

e. Se produce pugnas entre vecinos, algunos en defensa y otros en ataque a los animales. Lo cual degrada la cohesión social y la sana convivencia. Pudiendo incluso desencadenar en conflictos mayores.

f. Se desincentiva la conciencia ecológica de la ciudadanía: los animales y la naturaleza son vistas como cosas a someter y explotar, y no como el ambiente en el cual nos insertamos y de cuyo cuidado depende nuestra calidad de vida.

g. Se incentiva la intolerancia, la deslegitimación de las autoridades, la vulneración de las normativas y el desencanto con la participación democrática.

Las Causas

1 Abandono

La causa directa de los perros abandonados es el abandono, el cual haya su origen en una serie de conductas que derivan de una tenencia irresponsable. A la vez, toda la cadena causal se erige sobre una base formada por elementos culturales, administrativos y jurídicos.

Podemos distinguir el *abandono permanente* y el *abandono estacional*. Este último se produce en épocas en que el animal es considerado una molestia y es expulsado momentáneamente del hogar; se da principalmente en épocas de celo o de enfermedad del animal, favoreciendo su cruce con perros abandonados.

2.1 Enfermedad

Generalmente es el resultado de una tenencia irresponsable, tanto en su origen como en su manutención. Si el amo no está dispuesto a correr con los costos de atender a su mascota, opta por abandonarla.

2.2 Preñez No Planificada

Derivada de una No Esterilización, hace mención a todas las camadas no programadas por el amo. Los cachorros cuando no son asesinados con los más crueles métodos, son simplemente abandonados en la calle. En otras ocasiones, el amo ha hecho un esfuerzo por dar un hogar a sus cachorros, pero de los adoptados una proporción son abandonados al poco tiempo por sus nuevos amos.

2.3 Vejez No Aceptada

Una vez que el perro, fruto de la vejez, se ha vuelto un guardián ineficiente o un mal compañero de juegos, los amos desean desvincularse de su cuidado y lo abandonan.

2.4 Moda

Hoy en día (año 2006) existe gran interés por adquirir perros de la raza Pitbull. Estos son vistos, más que como seres vivos, como símbolos de estatus. El perro es apreciado sólo en la medida que conserva su calidad de icono de la moda, de manera que una vez que su temporada pasa, simplemente pierde todo valor para el dueño. En muchos casos

el perro es abandonado, y si no lo es, pierde toda atención del amo y su calidad de vida se resiente. El perro desatendido escapa a la calle y, al igual que el abandonado, se cruza si no ha sido esterilizado.

Por otro lado, "los perros de moda" son vistos como una fuente de ingresos por sus dueños. Por este motivo, continuamente cruzan a su perro con el objeto de vender las camadas. Si tienen éxito, habrán contribuido a aumentar la población de perros fértiles. Si no lo tienen, lo más probable es que los cachorros no sean provistos del cuidado que requieren, siendo abandonados o facilitándose la salida del hogar. Y como resultado, nuevos perros se cruzan y viven en las calles.

Esta situación ya ha sido vista de sobra en el caso de los perros Pastor Alemán y otros, de raza antes exclusiva, y que ahora abundan en las calles.

3 No Esterilización

No existe conciencia de la necesidad de esterilizar a las mascotas. Existe muy poca información, y los amos no vinculan su omisión a la sobrepoblación canina de nuestra comuna.

Por otro lado, muchos amos difícilmente logran reunir los recursos suficientes para alimentar a la mascota; resultándoles, por tanto, impensable asumir los costos de su operación en una clínica, los cuales no bajan de \$14.000.

4 Tenencia Irresponsable

Abarca la serie de conductas que implican un mal cuidado de la mascota. Una alimentación inadecuada, la exposición a condiciones climatológicas adversas, el encierro permanente, sólo son ejemplos de las aberraciones a que conduce la inexistencia de una cultura de tenencia responsable de mascotas. La No esterilización y su efecto en la preñez no planificada, así como la influencia de la moda, la no aceptación de la vejez y el mal manejo de las enfermedades son derivados de esta situación.

5.1 Cosificación

Aspecto cultural que proviene de una concepción del ser humano en pugna con la naturaleza. Resultado de esto derivan todos los efectos adversos al cuidado del medio ambiente y al respeto por el espacio vital de nuestros hermanos menores.

Hoy sabemos que sólo es posible el desarrollo a través de pautas bien definidas de sustentabilidad debido a que existe una interdependencia en la cual el bienestar humano deriva del bienestar del entorno; biósfera y ecósfera incluidos. En esta nueva concepción es donde apreciamos que la tendencia a observar a los animales como cosas o insumos es claramente perjudicial, tanto para el medioambiente como para el ser humano.

La tenencia irresponsable es una de las muchas manifestaciones de una concepción primitiva de la existencia y del desarrollo. La mascota es observada, no como un ser vivo dotado de mundo emocional y por tanto conciente del dolor, si no que como un

objeto que proporciona beneficios y gastos. De manera que cuando los gastos superan a los beneficios, resulta desechado.

Todo esto es producto de un vacío educacional que ninguna instancia gubernamental ha asumido con eficiencia.

5.2 Medidas Inadecuadas

Categoría que abarca tanto las políticas municipales del "dejar hacer" (o no intervenir) como aquellas que apuntan al exterminio mediante convenios con las autoridades sanitarias. Ambas políticas desencadenan en una profundización del problema, castigan a las víctimas y desincentivan la responsabilidad en la tenencia.

5.3 Vacío Legal

En estos momentos no existe ley que regule la tenencia responsable.